

Het huisje aan de Lindengracht

De panden aan de Lindengracht hebben eind 19e eeuw een oppervlakte van zo'n 20 tot 50 m². Maar als het echt klein is spreekt zelfs het kadaster niet meer van *huis* maar van *huisje*.

Volgnommer.	POLDER, GEHUCHT of plaatselijke benaming. (Straat, gracht enz.)	VERWIJZING NAAR				SOORT VAN EIGENDOM.	GROOTTE.	Klassering (ongebouwd).	Kadastraal inkomen zonder aftrek der polder- en dijkslasten.	Bedrag van den aftrek wegens polder- en dijkslasten.	Belastbare opbrengst. Ongebouwd.	BELASTBARE OPBRENGST.		
		het kadastrale plan.		het register van overschrijving (hypotheeken.)								Ongebouwd.	Gebouwd.	
		Secitie.	Nommer van het perceel.	Deel.	Nommer.									
1.	2.	3.	4.	5.	6.	7.	8.	9.	10.	11.	12.	13.	14.	
							h. a. c.		f. c. f. c.		f. c.	f. c.	f.	
1	Lindengrcht II		414			Huisje		40	100			13	2 07	180
2	"		415			Huisje		00	400			63	40	30

Kunnen we L715 nog ergens terugvinden? Jawel, op de buurtkaart van buurt QQ uit 1892.

<https://tinyurl.com/y98tlfew>

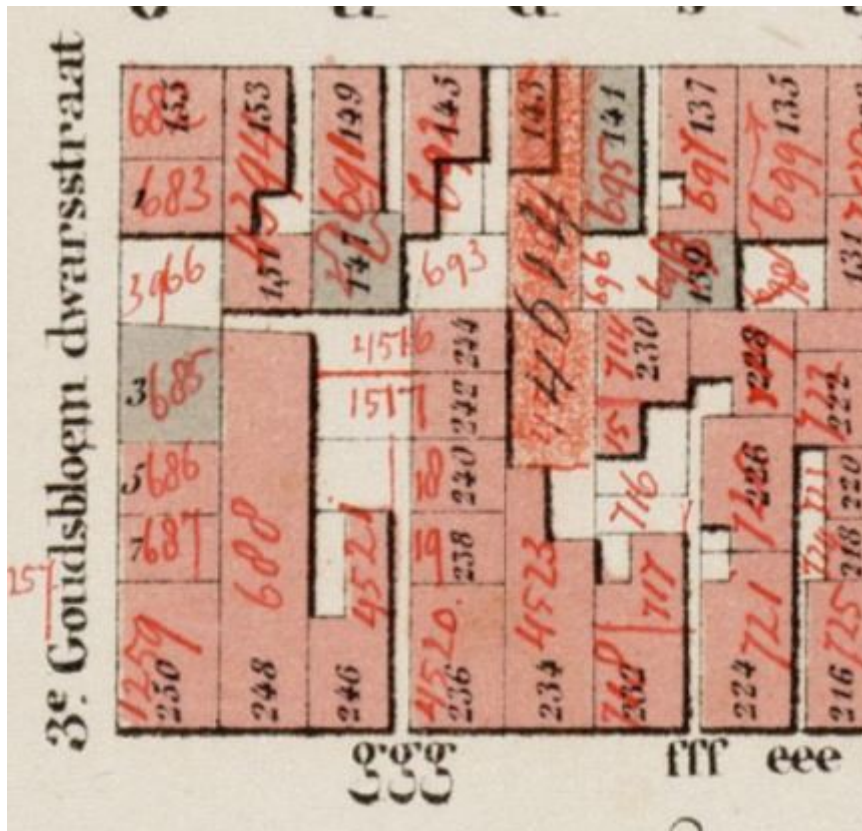

Het ligt achterin een gang van de Lindengracht (fff, volgens de kaart de Brillengang).

Op de kaart is te zien dat Lindengracht 230 is gesplitst in kadastrale nummers L714 van 46 m² en L715 van 9 m².

De eigenaar was Poppe Aeits Winter, een ongehuwde timmerman geboren in Hinte (Oost-Friesland).

Na zijn dood op 14-07-1896 is het huisje (en zijn andere panden) gekocht en gesloopt door de Bouwonderneming Jordaan NV.

De Bouwonderneming Jordaan NV was een filantropisch ingestelde naamloze vennootschap die op 23 december 1895 werd opgericht in Amsterdam, met als doel om door bouw en beheer van arbeiderswoningen betere woonomstandigheden te bieden aan de snel groeiende arbeidersbevolking in de Amsterdamse volksbuurt Jordaan. De initiatiefnemers, die voortkwamen uit de gegoede burgerij van Amsterdam, wilden met deze onderneming onderzoeken of het mogelijk zou zijn om op economische basis en zonder overheidssteun betaalbare woningen in de oude stad te bouwen voor die arbeiders die regelmatig huur zouden kunnen betalen.

In opdracht van de Commissie van Voorbereiding koos J.E. van der Pek het blok woningen waar de bouwonderneming het experiment zou uitvoeren. Zijn oog viel op een blok van 131 woningen (waarvan 103 bewoond) tussen de Tweede en Derde Goudsbloemdwarstraat: Goudsbloemstraat 125-149 en Lindengracht 206-246.

https://nl.wikipedia.org/wiki/Bouwonderneming_Jordaan_NV#Lindengracht

Lindengracht 206 t/m 220 is nu een monument.

<https://www.monumenten.nl/monument/53587>



Op de gevel van Goudsbloemstraat 139 vinden we een gedenksteen voor Louise Went.



Ze was een bejiveraar van de sociale woningbouw. Daartoe was ze actief in de Amsterdamse Jordaan. In 1894 was Louise Went nauw betrokken bij de voorbereidingen om een bouwonderneming op te richten, die duidelijk moest maken of het mogelijk zou zijn op economische basis en zonder overheidssteun of onteigeningswetgeving betaalbare woningen in de oude stad te bouwen voor die arbeiders die regelmatig huur zouden kunnen betalen. Dit werd Bouwonderneming Jordaan NV, die een plek vond langs de Lindengracht in de wijk de Jordaan om het experiment in de praktijk te brengen. Louise Went werd geacht als woningopzichteres een belangrijke rol te gaan spelen in het sociaal beheer in het complex van deze bouwonderneming. Ze zou wekelijks de huur gaan ophalen, toezicht houden op de bewoners en toezien op handhaving van het huurreglement.

https://nl.wikipedia.org/wiki/Louise_Went